

**Assessorato politiche giovanili – sociali – agricoltura**  
**Assessore Elio Giordanengo**

**Uno rapido sguardo agli ultimi 3 anni...**

A partire dal 2013 si è ripresa l'attività di educativa di strada che ha come obiettivo primario quello di raggiungere i ragazzi sul territorio, nei luoghi informali di incontro e creare una relazione con i singoli adolescenti che non frequentano, o lo fanno in modo solo sporadico, il centro aggregativo o gli altri luoghi formali di incontro. Raggiungere i ragazzi nei loro contesti abituali permette di attuare in modo ancora più esteso e completa l'idea di prevenzione primaria e secondaria, facendo in modo che i giovani possano sperimentare esperienze positive nel tempo libero e costruendo un collegamento, mediato dall'educatore, tra ragazzi, servizi e associazioni.

L'educativa di strada presente a Manta già tra il 1996 e il 2000, era stata ripresa dal progetto nel 2010 in quanto ritenuta davvero fondamentale in questo periodo di crescita della popolazione mantese, con l'arrivo anche di nuove famiglie e quindi anche di nuovi ragazzi e giovani; purtroppo a causa dei tagli nel 2011 non è più stato possibile farla ripartire, ma è stata ritenuta un punto essenziale da prevedere per il 2013 ed attualmente si sta lavorando in continuità. L'educativa di strada, inoltre, è stata fortemente voluta dai genitori di alcuni ragazzi frequentanti la scuola media in quanto, in un momento in cui i loro figli iniziano ad avere momenti di svago sul territorio con il gruppo dei pari, la presenza di operatori sul territorio permette a queste famiglie una maggiore tranquillità.

Dopo sette anni di progettualità, attraverso questo grande progetto si è ritenuto necessario ripetere una valutazione e verifica dello stesso, per mantenere “la rotta”, senza dare nulla per scontato. Questo è avvenuto grazie anche alla collaborazione avviata con il centro epidemiologico di Torino e il centro documentazione regionale DoRs di Grugliasco, interessati al nostro percorso di promozione del benessere ormai ventennale. Dal lavoro di rete che gli operatori portano avanti con i territori limitrofi e con il Consorzio Monviso Solidale, questo progetto è diventato parte integrante di un progetto sovraterritoriale che coinvolge i comuni di Manta, Lagnasco, Verzuolo, Costigliole Saluzzo, Saluzzo e Savigliano, in collaborazione con le associazioni Giari'Ntussia di Manta, Segnal'Etica ONLUS di Verzuolo, Cresciamo Insieme di Lagnasco, Associazione genitori “Il Cerchio”, Associazione handicap A.S.Ha.S di Savigliano, Parrocchia Sant'Andrea di Savigliano e TRS radio, che si sono uniti per condividere metodi di lavoro e capacità di coordinamento nell'ambito delle attività tipiche dell'intervento educativo (centri di aggregazione, educativa di strada, educativa territoriale, politiche di sviluppo imprenditoriale dei giovani, ecc.)

Da questo lavoro è nato il macro progetto Yess: Youth Experience in Saluzzo and Savigliano in collaborazione con la Compagnia di San Paolo che sosterrà alcune iniziative per la durata di due anni.

(La finalità di questo progetto è quella di consolidare e sviluppare i processi di partecipazione attiva dei giovani alla vita cittadina ed allo sviluppo delle comunità locali, attraverso un'azione di network capace di generare una “vision” condivisa. Durante questo anno di lavoro abbiamo cercato, di rispondere ad alcuni bisogni che si sono delineati durante il percorso di lavoro e ne abbiamo individuati altri verso ai quali ci stiamo direzionando per dare una risposta efficace e completa.

L'educativa di "strada" in questi anni è stata un'ottima occasione di scambio e di incontro dove la coppia di educatori è riuscita a tessere relazioni significative con i ragazzi, ascoltando le loro esigenze e monitorando le relazioni, a volte non facili, tra ragazzi mantesi e dei territori limitrofi.

Rappresentiamo nella mappa qui a SOTTO i luoghi ad oggi maggiormente frequentati dagli adolescenti rilevati durante l'attività di mappatura del territorio. Tali rilevazioni, così come i gruppi contattati sono in continua evoluzione in quanto l'adolescenza è un periodo di grandi cambiamenti e i ragazzi mutano spesso le loro abitudini e i gruppi che frequentano con il modificarsi del tempo e delle stagioni della loro vita. Nell'anno 2015 attraverso le attività di strada sono stati contattati una ottantina di ragazzi e molti gruppi sono stati incontrati più volte durante tutto l'arco dell'anno. Alcuni gruppi facevano capo a territori diversi quali Saluzzo, Verzuolo, Lagnasco, Costigliole, ma anche territori più lontani come Piasco, Paesana o Savigliano.

Per alcuni ragazzi invece vi è stato un contatto soltanto saltuario in quanto frequentano il territorio sporadicamente.

La media di età dei ragazzi coinvolti va dalla 5<sup>a</sup> elementare alla 4<sup>a</sup>-5<sup>a</sup> superiore, spesso i ragazzi più grandi si spostano sul territorio del saluzzese o altri territori con più facilità.

## I ragazzi e i la QdV a Manta

10. In generale, ti senti sicuro nel comune dove vivi?

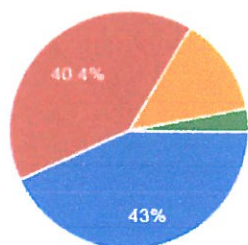

sempre	99	43%
la maggior parte del tempo	93	40.4%
qualche volta	31	13.5%
mai	7	3%

'sempre' + 'la maggior parte del tempo' **77,5%** (Report – Provincia Ravenna, 2008)

11. Pensi che il Comune dove abiti sia un bel posto dove vivere?

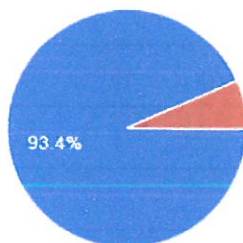

sì	213	93.4%
no	15	6.6%

'sì veramente un bel posto' + 'sì, va bene' **73,5%** (Report – Provincia Ravenna, 2008)

Il lavoro con il mondo adulto ha ricevuto una risposta attiva, molti adulti hanno partecipato alle attività proposte e altri hanno usufruito di spazi di relazione individuale e confronto con gli educatori. Negli ultimi tre anni sono stati raggiunti molti degli obiettivi sotto elencati creando opportunità di scambio e di formazione per gli adulti, attraverso corsi legati alla propria

consapevolezza, alla vita, ma tra i gruppi tematici sono stati proposti anche spazi sull'utilizzo di internet e le nuove dipendenze, sul rapporto con se stessi e con i propri figli.

### **Ludoteca**

Un operatore dell'equipe comunale ha mantenuto con continuità la sua presenza sul servizio proponendo percorsi e attivando risorse in collaborazione con l'associazione Airone

### **Centro aggregativo per le medie**

Operativo fino a giugno e riprenderà a settembre come ogni anno l'attività del centro di aggregazione che per tre pomeriggi a settimana fornisce un servizio prezioso per gli adolescenti. Molto alta la frequenza in questi ultimi tre anni. La funzione educativa del protagonismo giovanile consiste, nel far scoprire ai giovani la capacità di trasformare i loro sogni in realtà aiutandoli a vedere sia le risorse di cui sono portatori sia le vie che debbono percorrere per acquisire il potere necessario a rendere i sogni in realtà. Questo significa aiutare i giovani a progettare, a negoziare con la realtà sociale interna ed esterna al gruppo e, soprattutto a scoprire che il futuro non è la proiezione del presente.

Il ruolo dell'educatore e dei ragazzi più grandi del centro di aggregazione è quello di creare e mantenere relazioni significative con i ragazzi adolescenti che frequentano il centro.

Ci sembra basilare sottolineare che la presenza di una coppia di educatori che lavori in modo continuativo all'interno del centro è fondamentale per attivare relazioni significative con i ragazzi e poterli indirizzare verso percorsi possibili di cambiamento positivo andando ad agire così sui fattori protettivi. Attualmente infatti i giovani che frequentano il centro di sera e nel week end hanno dato dimostrazione della loro maturità e del cambiamento in crescita positiva. Attraverso l'esperienza della partecipazione sono passati dal protagonismo alla partecipazione attiva anche nella progettazione e nello sviluppo dei loro obiettivi, creando opportunità in collaborazione con il CSV di Cuneo, e con altre realtà associative.

### **Oratorio del venerdì sera**

Gli educatori animano con i genitori le serate rivolte agli adolescenti e partecipano alla progettualità con gli stessi integrandola con la loro professionalità sia nella parte di programmazione che nella parte di verifica in itinere.

Gli educatori, inoltre, anche durante questa annualità hanno offerto ai genitori alcune serate formative per facilitare la conoscenza tra i vari volontari, creare maggiore sinergia e una modalità di azione comune e condivisa nella relazione con i ragazzi. Sono previste tecniche attive di coinvolgimento dei diversi soggetti.

Inoltre in primavera è stata fornita su richiesta dei genitori una serata formativa sul tema del cyber bullismo ai ragazzi

### **Scuola:**

Vedi Relazione Ass. Istruzione Cavallero Silvia

*Trasversalmente*, il lavoro di sviluppo di comunità ed intervento di rete sta consolidando delle buone occasioni di incontro e scambio tra le varie realtà attive nel territorio.

Gli ambiti di intervento mantenuti dal progetto:

### Ambito di intervento:

- A) Centro di aggregazione giovanile – C.A.G.
- B) educativa di strada
- C) ludoteca
- D) comunità adulti
- E) scuola
- F) oratorio
- G) aiuto compiti
- H) partecipazione attiva alla cittadinanza per i bambini e i ragazzi
- I) supporto educativo al servizio mensa delle scuole medie

### **PROGETTAZIONE**

Importante l'attività di progettazione che ogni anno permette, oltre all'attivazione di risorse anche un rafforzamento della rete.

Solo tra la fine del 2015 e l'inizio del 2016 sono stati presentati i seguenti progetti

**-Progetto Yess (spiegato in precedenza e che ha già ottenuto una risposta positiva, attivato con comuni limitrofi e consorzio )**

**-progetto "Terre di Mezzo:percorsi paracadute per cittadini in crescita" (in attesa di riscontro in collaborazione tra comuni e associazioni)**

**- partecipazione di Sguardo alla comunità al progetto città sane 2016**

**- Progetto "una strada verso il centro" proposto con l'associazione giari alla cassa di risparmio di Saluzzo**

**-progetto proposto con l'associazione Giari "una colonna al protagonismo che ha finanziato parte del convegno e parte della festa estiva**

**-progetto intrecci (sull'assistenza e la domiciliarità in collaborazione con Verzuolo,Lagnasco e Cardè)**

**-progetto "comuni allo specchio:percorsi di prevenzione,partecipazione e sani stili di vita. Muoversi è social!" Manta capofila con istituto dors, centro epidemiologico, comuni di Bernezzo, Lagnasco , Verzuolo, Asl .**



## Tabella di utenza coinvolta nell'anno 2015:

# I ragazzi .... qualche spunto

### 39. Sesso

Uomo	102	44.3%
Donna	128	55.7%

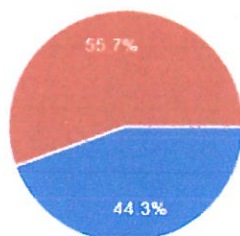

### 43. Classe che frequenti attualmente

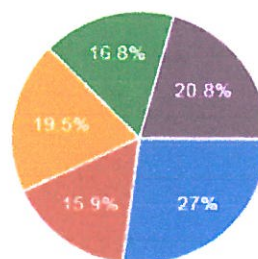

### 40. comune di residenza

Manta	181	79.4%
Verzuolo	14	6.1%
Lagnasco	12	5.3%
Saluzzo	17	7.5%
Altro	4	1.8%

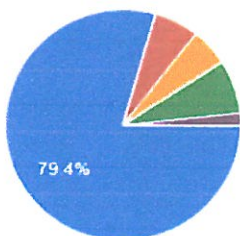

4° elementare	61	27%
5° elementare	36	15.9%
1° media	44	19.5%
2° media	38	16.8%
3° media	47	20.8%

## Rete delle realtà coinvolte dal progetto uno sguardo alla comunità



	N° utenti	N° famiglie
Cag	70	15
Ed. Strada	70	/
Ed. socio affettiva	8 classi	50
Adulti	35	/
Ludoteca	58	34
Eventi	500	/
Ricerca	Tutta la popolazione a partire dalla 4° elementare	/
Oratorio	70	20
Aiuto compiti*	15	15
Protagonismo*	43	20

## Prospetto risorse economiche investite 2013 -2016

	2013	2014	2015	2016 (previsioni bilancio)
Progetto Kirk €	4.000,00	3.999,60	4.000,00	4.000,00
Sguardo Globale €	23.000,00	29.364,49	29.328,42	26.938,00
Interventi sociali straordinari €		5.000,00	3.000,00	3.000,00
Quota annuale Monviso Solidale €	103.016,63	103.470,35	103.392,93	104.000,00

### Obiettivi generali dei vari livelli di intervento

- **Attivare il territorio tramite il potenziamento dei collegamenti di rete** tra le Associazioni, l'Istituzione Comune, la Parrocchia ed i gruppi informali presenti in Manta.
- **Promuovere alcune condizioni favorevoli per il raggiungimento del benessere e della partecipazione attiva dei ragazzi in diversi contesti:**

### Contesti d'intervento

Il contesto in cui si svolgono gli interventi è tutto il territorio mantese. Dai luoghi più formali: oratorio e parrocchia, scuola, sede del comune, centro di aggregazione, ludoteca, a quelli più informali: piazze, giardini, strade, locali, collina, campi sportivi.

### Le finalità del progetto

Le finalità del progetto si inseriscono in attività di **prevenzione primaria e secondaria**. Dove per prevenzione primaria si intendono quelle attività tese a prevenire i comportamenti devianti, mentre per secondaria si tratta di impedire l'aggravarsi dei comportamenti devianti, prevenendo processi di stigmatizzazione e di emarginazione sociale di soggetti a rischio. Inoltre la prevenzione secondaria favorisce la risocializzazione di soggetti in condizione di emarginazione grave, attraverso percorsi di accompagnamento ai Servizi.

In sintesi le finalità che vogliamo raggiungere, nei limiti delle risorse messe a disposizione del progetto, sono:

- Far emergere bisogni e potenzialità dei giovani.
- Promuovere il benessere degli adolescenti nei contesti formali e informali.
- Attivare forme di prevenzione primaria e secondaria.
- Supportare la Cittadinanza Attiva che opera sul territorio (Consulta Giovani, associazioni giovanili e familiari...).
- Rispondere al disagio degli adolescenti incontrati accompagnandoli ai Servizi preposti.
- Attivare e supportare gruppi di condivisione adulti.
- Sostenere la genitorialità del gruppo adulti legato all'oratorio nel loro impegno con gli adolescenti.
- Supportare la genitorialità delle famiglie con bambini in età scolare e pre-scolare fornendo servizi di interazione tra genitori e figli.
- Potenziare i collegamenti di rete sul territorio per essere maggiormente efficaci.

Si punta a mantenere una linea di attivazione e partecipazione del territorio tramite il potenziamento dei collegamenti di rete tra le Associazioni "Giari 'Ntussia" e "l'Airone", l'Istituzione Comune, la Parrocchia, la Croce Rossa di Manta ed i gruppi informali presenti in Manta.

Pensiamo che sia fondamentale collegare in rete le varie realtà presenti sul territorio di Manta, per fare questo ci pare importante considerare la figura di uno o più educatori che sappiano mantenere, creare e potenziare i collegamenti tra le varie realtà, in modo da intrecciare una rete di legami capace di divenire rete di supporto per le attività del territorio.



Ci pare sempre più significativo l'incontro e la condivisione delle linee di intervento con tutte le associazioni coinvolte nella progettazione.

I contatti attuali tra le associazioni sono già stati avviati, ma avrebbero bisogno di essere potenziati e gestiti per far crescere sempre più la coesione e la collaborazione sul territorio.

### **ALCUNI SPUNTI SUL QUESTIONARIO sul benessere e sulla qualità della vita proposto: (anno 2015)**

A Il questionario è stato presentato alla popolazione con articoli pubblicati sui giornali locali e successivamente se ne è sollecitata la restituzione con un secondo articolo. Il questionario è stato distribuito nelle case a partire dal 12 giugno 2015 e si è prevista la riconsegna entro il 30 giugno 2015. Gli appositi contenitori per la restituzione sono stati lasciati nei punti previsti di raccolta fino al 30 luglio 2015.

Dopo una prima fase di elaborazione, i dati, questi sono stati presentati in due momenti di focus-group in cui sono stati coinvolti, oltre agli amministratori comunali, gli operatori, i rappresentanti delle scuole, del Consorzio Monviso Solidale, delle associazioni che si occupano di minori o che coinvolgono i giovani e la Parrocchia.

Qui di seguito riportiamo alcune domande con i relativi dati emersi che valorizzano il lavoro svolto in questi anni e sottolineano un buon livello di benessere della comunità.

## **Gli adulti e la salute percepita**

32. Come va in generale la sua salute?

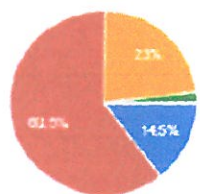

molto bene	128	14.5%
bene	534	60.5%
né bene, né male	203	2.3%
male	15	1.7%
molto male	2	0.2%

**Salute percepita ... migliore fra i mantesi rispetto a Italia e Piemonte (Manta male – molto male = 1,9%: Italia 6,2% degli uomini e 8,4% delle donne nel 2013 in Piemonte, 4,8% fra gli uomini e 6,4% fra le donne (Fonte: Indagine Multiscopo Istat Condizioni di salute e ricorso ai servizi sanitari, anno 2013).**



# Gli adulti ... la qualità di vita

887 risposte (validi 884)

1. Se Lei dovesse dare un voto alla qualità della sua vita attuale, quale voto darebbe?

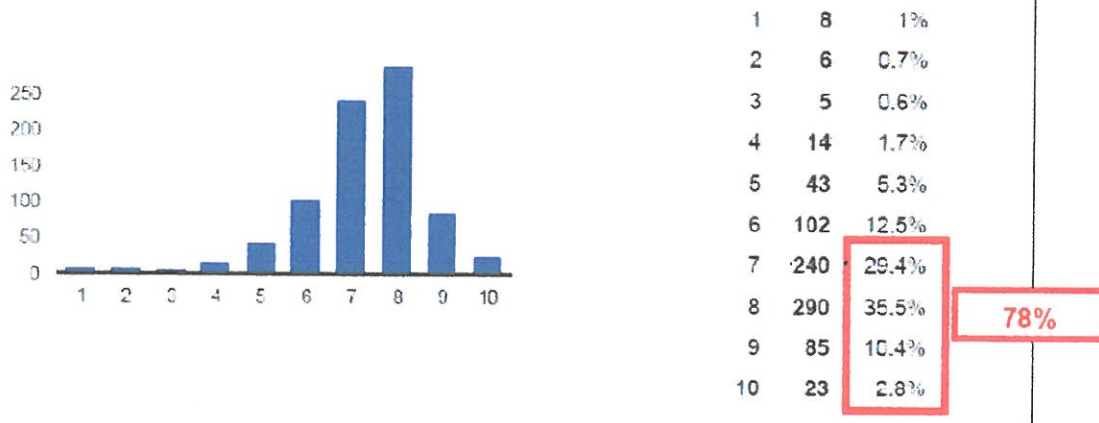

Indagine Provincia Ravenna: **68%** valutazione pari o superiore a 7

## I ragazzi e gli stili di vita

32. Hai già fumato sigarette?



si 24 10.6%  
no 203 89.4%

HBSC – Piemonte: **7% fumo** (11 e 13 anni)

34. Bevi alcolici, tipo birra, vino, superalcolici?

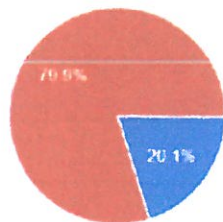

si 45 20.1%  
no 179 79.9%

HBSC – Piemonte: **48% alcool** (11 e 13 anni)

Molto importante non dimenticare le attività estive:

**ESTATE RAGAZZI MEDIE** che coinvolge ogni anno più di 40 adolescenti con le figure educative che incontrano già durante l'anno

**ESTATE RAGAZZI ELEMENTARI** che coinvolge ogni anno più di 80 adolescenti con le figure educative che incontrano già durante l'anno ( 15 ANIMATORI)

**Estate Giovani** evento di due giorni al mare per le superiori con cui quest'anno riempiremo due pulmini;)

**Estate Kirk** per l'inserimento dei bambini con differenti abilità nelle attività estive, quest'anno esteso anche alle famiglie che ancora non ne fanno parte grazie alle ore del progetto sollievo con dei momenti in piscina con delle figure specializzate

	2013	2014	2015	2016 (previsioni bilancio)
Estate Ragazzi €	15.527,06	15.106,58	14.837,58	16.500,00
Progetto Kirk €	4.000,00	3.999,60	4.000,00	4.000,00

**Oltre al premio economico del ministero della famiglia di tre anni fa citiamo anche:** Il progetto è stato premiato dal Centro Studi Cultura e Società con il Premio Persona e Comunità – II e III Edizione, per la valorizzazione dei migliori Progetti finalizzati allo Sviluppo, al Benessere ed alla Cura della Persona, per la sezione Cultura, Socialità e Tempo Libero;

- nel 2014 con il **Terzo Premio Assoluto Nazionale**
- nel 2015 con il **Secondo Premio Assoluto Nazionale**.

Il progetto Mantese è stato inserito anche in un convegno sulle buone pratiche dell'Emilia Romagna.

Richieste già tre differenti presentazioni all'università di Savigliano e due all'università di Torino essendo l'unica esperienza ventennale sulla prevenzione nella regione Piemonte

## Associazionismo MANTESE: Piano contributi

	2013	2014	2015	2016 (previsioni bilancio)
Piano contributi alle associazioni per 18 realtà associative €	€ 21.950	€ 22.450	€ 24.950	€ 24.950

### AGRICOLTURA:

Qual è il migliore modo di valorizzare un territorio se non quello di cercare di assecondare, recuperare e potenziare la sua originale vocazione? In tal senso il Comune di Manta, tramite il suo Assessore all'agricoltura, si è fatto promotore per il Comune di Manta e per gli altri comuni che desiderano partecipare, di un'iniziativa, un progetto di formazione tecnico-specialistica rivolta agli operatori del Settore Agricolo in collaborazione con l'Ente SLI, Scuola Lavoro Impresa, agenzia formativa, accreditata dalla Regione Piemonte, Ente attuatore per i corsi della misura 111 A/2014 del Ministero dell'Agricoltura, finanziati dalla UE, dallo Stato Italiano, dalla Regione Piemonte. L'attuazione di tali corsi si svolgerà presso i locali messi a disposizione dal Comune di Manta (anno 2015).

I destinatari delle attività formative relative al Bando PSR misura 111.1.A/2014 Progetto Agricoltura, hanno aderito giovani agricoltori, imprenditori agricoli e gli addetti al settore agricolo ed alimentare di aziende, società e cooperative agricole, nonché i lavoratori subordinati inquadrati nel settore agricolo.

Sono state coinvolte n° 365 persone che hanno ricevuto attestato di idoneità per n° 16 corsi di seguito elencati:

Codice corso	TITOLO CORSO	ORE
AGRI-001	Formazione lavoratori in materia di salute e <b>sicurezza - rischio medio</b>	12
AGRI-007	F1 - Introduzione all'uso in sicurezza della <b>motosega</b>	16
AGRI-009	Lavoratore Addetto alla <b>conduzione di trattori</b> agricoli o forestale- a ruote (Abilitante*)	9
AGRI-017	Lavoratore addetto alla <b>conduzione di piattaforme di lavoro mobili elevabili (PLE) (cestelli)</b> – PLE con e senza stabilizzatori (Abilitante*)	12



## AREA TECNICA

Codice corso SICUREZZA	TITOLO CORSO	ORE
CNS-001	Formazione lavoratori in materia di salute e <b>sicurezza - rischio medio</b>	12
CNS-002	Addetto <b>Primo Soccorso</b> nei luoghi di lavoro - aziende gruppo A	16
CNS-003	Addetto alla prevenzione incendio, lotta Antincendio, <b>gestione delle emergenze</b> - rischio medio	8
CNS-005	Responsabile Servizio Prevenzione e Protezione Interno ( <b>RSP/ Datore di Lavoro</b> ) Abilitante	32
CNS-006	Elementi di <b>HACCP</b> : il piano di autocontrollo, la somministrazione e la vendita di alimenti	12
CNS-007	F1 - Introduzione all'uso in sicurezza della <b>motosega</b>	16
CNS-008	Addetto ai sistemi di accesso e posizionamento mediante <b>funi - alberi</b>	36
CNS-009	Lavoratore Addetto alla <b>conduzione di trattori</b> agricoli o forestale- a ruote (Abilitante, Accordo Stato Regioni)	9
CNS-016	Lavoro e impiego in <b>sicurezza delle attrezzature</b>	24

## AREA TECNICA

CNT-021	Utilizzo <b>Fitosanitari</b> (Sostanze chimiche) Abilitante	20
---------	---	----

Desidero ringraziare l'ente SLI per l'ottima collaborazione data in questi anni al Comune di Manta e a tutti i docenti che si sono intervallati durante questi anni.

Da anni ormai esiste nel territorio una situazione inerente la presenza nel Comune di Saluzzo dei numerosi extracomunitari stagionali che annualmente affluiscono sul territorio saluzzese, attratti dalla speranza di un impiego nel settore frutticolo e su sollecitazione della Prefettura di Cuneo, questa Amministrazione comunale negli ultimi anni con continuità ha contribuito, seppure in parte, ad affrontare il problema dell'emergenza sociale originata dalla contemporanea presenza di più persone, nonché collaborare con quanti hanno finora lavorato a risolvere un problema che coinvolge tutta l'area frutticola del Saluzzese; in particolare il Comune si è assunto a proprio carico le spese relative al posizionamento del box e in particolare degli allacciamenti di luce e acqua e che i pasti per i quattro lavoratori stagionali saranno forniti a cura e spese e quindi senza aggravio per il Comune, in primo luogo dalla Caritas Diocesana di Saluzzo e successivamente dell'Associazione locale "Aiuto mio fratello". Tale monoblocco box abitativo viene utilizzato negli ultimi anni per il periodo luglio / novembre come utilizzo per uso abitativo dormitorio ( usufruito da n° 4 persone di provenienza africana, dotati di regolare permesso di soggiorno temporaneo per periodo stagionale raccolta frutta .Colgo occasione per ringraziare l'Ass. Aiuto mio fratello, l'Aib , la polizia municipale, il Sig. Mana frutticoltore mantese, i cantonieri, l'Azienda Gullino import export, la ditta Silato , Mellano Davide, per l'aiuto ed il sostegno dato.



Significativa e costruttiva anche la collaborazione con il gruppo consigliere Unione popolare mantese in particolare nel caso specifico si fa riferimento per quanto riguarda l'agricoltura ad uno dei 4 incontri organizzati dal titolo:

## ***PROVIAMO A COMPRENDERE***

### **Quattro incontri per provare a capire**

*L'indifferenza è uno dei peggiori atteggiamenti dell'uomo...*

*e non è certo voltandoci dall'altra parte che possiamo risolvere i problemi*

svolto Giovedì 19 maggio 2016

#### **“TERRE ANTICHE... NUOVE RISORSE”**

TUTTE LE OPPORTUNITA' PER UN MONDO CONTADINO AL PASSO CON I TEMPI

Oltre agli 3 incontri svolti nell'anno 2016

Mercoledì 9 marzo 2016

#### **“LA VIOLENZA SULLE DONNE... PARLIAMONE”**

L'ASSOCIAZIONE “MAI + SOLE” SI RACCONTA...

Giovedì 7 aprile 2016

#### **“L'AMBIENTE E' NOSTRO, TUTELIAMOLO”**

*LAUDATO SI'*, L'ENCICLICA DI PAPA FRANCESCO NON POTREBBE ESSERE PIU' ATTUALE

Giovedì 5 maggio 2016

#### **“UN FRATELLO VENUTO DAL MARE”**

I MIGRANTI COME PROBLEMA O RISORSA?

Ass. Elio Giordanengo

